Les Nouvelles de SANDRANS

>> 2025

Les Nouvelles de SANDRANS

SOMMAIRE

ÉDITO 1

VIE DE LA COMMUNE

INFOS PRATIQUES 2
FINANCES 4
LES EMPLOYÉS COMMUNAUX 6
BIENVENUE À SANDRANS, NOUVEAUX HABITANTS 6
AMÉNAGEMENT DU VILLAGE 7
PROJETS 8
GROUPE DE JEUNES 9
INFOS JEUNES 10
CCAS 11
ÉCOLE 12

VIE ASSOCIATIVE

SOU DES ÉCOLES 12
CANTINE/GARDERIE 13
CLUB LOISIRS ET RENCONTRES 14
FLEURISSEMENT ET CRÉATIONS 15
COMITÉ DES FÊTES 16
NETTOYONS SANDRANS 18
LE PÈRE NOEL À SANDRANS 19

COMMUNAUTÉ DE COMMUNES

FRANCE SERVICES 20
LA DOMBES, UN JOYAU NATUREL 21

INFOS PRATIQUES

AIDES À LA PERSONNE 22
GESTION DES DÉCHETS 23
VIE ÉCONOMIQUE LOCALE 27
PUBLICITÉS SANDRANAISES 28
ÉTAT CIVIL 2025 29
AGENDA 2026 26

Mairie de SANDRANS
21, place de la Mairie - 01400 SANDRANS
Conception graphique et impression :

DG PROMO - 19, rue G. Voisin
69220 Belleville-en-Beaujolais - Tél. 04 74 66 51 51

Tirage à 300 exemplaires - N° 6
Diffusion gratuite

Toute reproduction même partielle est interdite.

Dépôt légal 1er trimestre 2026

ÉDITO du Maire

Depuis le début de ce mandat les tensions géopolitiques s'intensifient sur notre planète et menacent l'équilibre mondial, la démocratie s'effondre dans de nombreux pays au profit de régimes totalitaires. Le contexte international, instable et complexe engendre des conséquences profondes dans notre pays, nos communes et intercommunalités au niveau économique, social, environnemental et sécuritaire.

Ce mandat qui s'achève en 2026 laisse la place à de nouvelles équipes municipales qui plus que jamais devront trouver des alternatives budgétaires (dues à la baisse des dotations et subventions) et mettre la démocratie au cœur de la vie locale.

S'investir dans sa commune est un parcours semé d'embûches. Cela demande une disponibilité en temps et une présence conséquente.

Plus qu'une entreprise, une commune doit accompagner, soutenir, être présente dans beaucoup de domaines (école, voirie, associations, services particuliers).

J'ai pu me rendre compte de l'importance des services de proximité :

- La gendarmerie œuvre pour notre sécurité dans la limite de son organisation et a aussi un rôle de conciliateur lors des conflits de voisinage.
- RSE : fournisseur d'électricité, son accueil et son personnel à votre écoute sont de véritables atouts pour nos communes.
- Syndicat d'eau potable et ses prestataires : ouvrir son robinet et avoir de l'eau qui coule est une évidence de tous les jours.

Mais malgré cette habitude on ne se rend pas toujours compte du travail fourni par notre syndicat d'eau potable et de ses prestataires pour trouver l'eau et l'acheminer dans chaque foyer.

Pour « bien » vivre ensemble dans une commune (comme dans toute communauté) chacun a des droits et des devoirs qui impliquent certaines contraintes, parfois ou souvent oubliées : l'écoute et le respect de l'autre. Un engagement personnel avec des gestes citoyens, jamais anodins, favorise la vie en société.

Tout s'apprend dès le plus jeune âge, nos écoles sont là pour ça aussi. J'en profite pour remercier le personnel enseignant, et les autres acteurs de l'éducation et de l'accompagnement des enfants : ATSEM, cantine-garderie, entretien des locaux.

Merci également à Patrick, notre agent communal et Sylvie, notre secrétaire de mairie pour leur travail quotidien et leur collaboration avec l'équipe municipale.

Merci à tous les bénévoles des associations qui se démènent toute l'année pour organiser des évènements festifs, veillent à leur bon déroulement pour apporter de la joie de vivre et des moments de bonheur.

Je souhaite que 2026 apporte aux Sandranaises et Sandranais confiance et espoir.

Bernard TAPONAT
Maire

>> INFOS PRATIQUES

LA MAIRIE EST OUVERTE AU PUBLIC

LUNDI >> 8 h 30 - 12 h
MARDI >> 8 h 30 - 12 h / 13 h 30 - 19 h
JEUDI >> 8 h 30 - 12 h / 13 h 30 - 19 h
VENDREDI >> 13 h 30 - 17 h
SAMEDI matin >> avec le maire, les adjoints sur rendez-vous

MAIRIE

04 74 24 52 20
mairie@sandrans.fr
21, place de la Mairie

::::: À NOTER :::::

Sur notre commune, Mme Sylvie Roncin, secrétaire de mairie, se tient à votre disposition pour **vous accompagner dans les démarches administratives en ligne.**
De plus, un poste informatique avec connexion internet demeure en mairie à la disposition de tous.

Vous pouvez suivre les actualités de la commune sur la page facebook : **la mairie de Sandrans.**

SANDRANS PROPRE : UN GESTE SIMPLE POUR TOUS !

Notre village est un lieu de vie agréable, où chacun aime se balader, jouer ou simplement profiter de l'espace public. Pourtant, nous constatons encore trop souvent des déjections canines abandonnées sur les trottoirs, les routes ou les espaces verts. **Pour y remédier, la commune s'engage et vous offre des sacs à déjections gratuits !** Des distributeurs à sacs et des poubelles dédiées sont également installés dans le village pour faciliter leur dépôt.

Le saviez-vous ? Une déjection canine met plusieurs mois à se dégrader et peut polluer les sols et les cours d'eau.

Merci à tous pour votre civisme ! Ensemble, faisons de Sandrans un village propre, accueillant et agréable pour tous.

J'AIME SANDRANS PROPRE !

*** TARIF LOCATION SALLE DES FÊTES ET MATÉRIEL ***

	Sandranais	Extérieurs
Location salle pour 24 h (hors week-end)	140 €	175 €
Location salle pour 48 h	280 €	350 €
Location de la salle 1/2 journée (sans repas) vin d'honneur... (hors week-end)	80 €	100 €
Location salle 1 journée (9 h - 19 h et hors week-end)	100 €	120 €
Séances	7 € la séance (et cours)	
Location des tables	2,50 € /jour Offert le dimanche	
Location des bancs	0,75 € /jour Offert le dimanche	
Location de vaisselle, par lot de 10 (assiettes plates, creuses, dessert, couteaux, fourchettes, cuillères, verres)	5 € le week-end	
Caution salle des fêtes (si dégradation ou ménage NON fait)	300 €	
Caution salle des fêtes (si ménage MAL fait)	30 €	
Caution tables et bancs	250 €	
Caution vaisselle	50 €	

En cas de casse de vaisselle, l'objet sera racheté par la commune et facturé au locataire de la salle des fêtes.

RESTONS CONNECTÉS : inscrivez-vous à la newsletter de Sandrans !

Pour rester informés des actualités, des événements et des projets de votre commune, la mairie de Sandrans vous propose de recevoir régulièrement une newsletter par email.

Pourquoi s'inscrire ?

✔ Recevoir des infos utiles : travaux, animations, services, conseils pratiques…

✔ Participer à la vie locale et ne rien manquer de l'actualité de Sandrans.

Comment faire ?

C'est très simple : transmettez-nous votre adresse email en mairie ou directement par mail à : mairie@sandrans.fr

Ensemble, gardons le contact et faisons vivre Sandrans !

Correspondants de presse locale

La Voix de l'Ain
Fabrice Thomasson - 06 79 19 88 17
fabrice.thomasson01@hotmail.fr

Le Progrès
Dominique Dubreuil - 06 81 60 94 88
dominique.dubreuil23@gmail.com

Vous pouvez les contacter lors d'événements familiaux ou lors des manifestations de votre association.

TRANQUILLITÉ POUR TOUS :

LES BONNES PRATIQUES CONTRE LES NUISANCES SONORES

La tranquillité de chacun est essentielle pour une vie harmonieuse dans notre commune. Nous sommes tous responsables et concernés par la limitation des bruits de voisinage.

Voici quelques rappels pour préserver la sérénité de tous.

Horaires autorisés pour les travaux bruyants :

Les travaux de bricolage ou de jardinage utilisant des outils sonores (perceuse, tondeuse, etc.) sont strictement réglementés :

- Du lundi au vendredi : 8h-12h et 14h-19h30
- Le samedi : 9h-12h et 15h-19h
- Le dimanche et jours fériés : 10h-12h

De plus, sont considérés comme bruit de comportement :

- Les aboiements répétés ou cris d'animaux
- Les appareils diffusant de la musique ou du son
- Les pétards et feux d'artifice
- Les activités occasionnelles (travaux, fêtes familiales…)

Attention : tout bruit entre 22 h et 7 h est considéré comme du tapage nocturne.

Le dialogue avant tout !

La vie en collectivité repose sur la bienveillance et la compréhension mutuelle. En cas de désagrément, privilégiez toujours la discussion à l'amiable avec vos voisins.

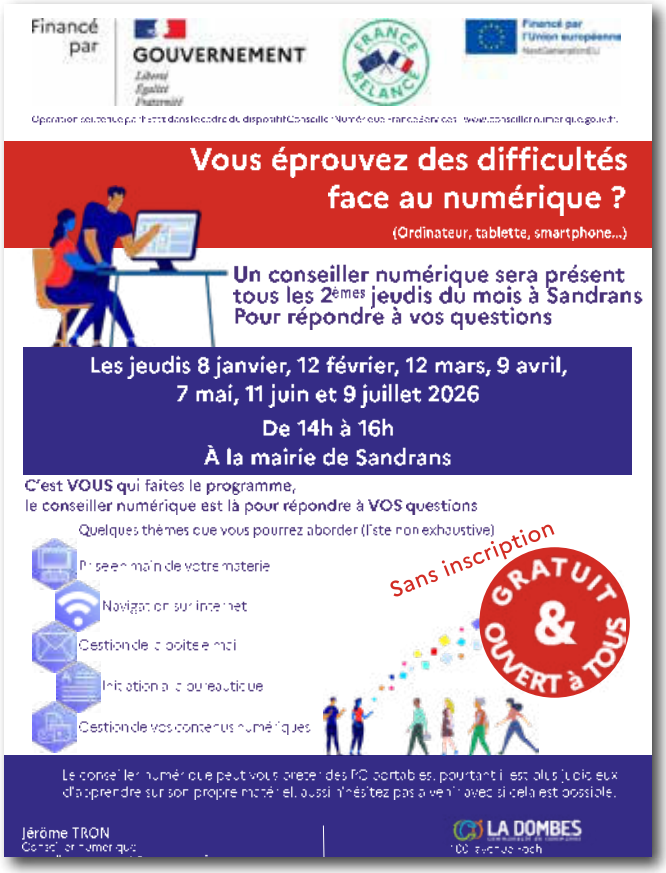

OPÉRATION TRANQUILLITÉ VACANCES

Vous prévoyez de vous absenter pour une longue période ? Pensez à l'Opération Tranquillité Vacances !
Ce dispositif, accessible toute l'année et dans toute la France, permet aux forces de l'ordre de surveiller votre domicile pendant votre absence.

Comment ça marche ?

En vous inscrivant, la police ou la gendarmerie organise des patrouilles régulières autour de votre logement. En cas d'anomalie (tentative d'intrusion, dégradation, etc.), vous serez immédiatement prévenu.

Comment s'inscrire ?

C'est simple et gratuit ! Rendez-vous sur :
masecurite.interieur.gouv.fr
service-public.fr

Un geste rapide pour un départ en vacances l'esprit léger !

PanneauPocket : restez connectés à votre commune en temps réel !

Chers habitants, visiteurs et propriétaires de résidences secondaires, la mairie de Sandrans vous rappelle que PanneauPocket est une application mobile gratuite, sans publicité et sans collecte de données personnelles, conçue pour renforcer le lien entre la commune et ses usagers.

Pourquoi utiliser PanneauPocket ?

Recevez instantanément sur votre smartphone :

> Les informations du quotidien : vie pratique, événements locaux, démarches administratives, etc.

> Les alertes urgentes : vigilance météo, coupures d'électricité, risques de cambriolages, etc.

> Les messages de prévention de la gendarmerie de Châtillon-sur-Chalaronne.

> L'actualité de la Communauté de Communes de la Dombes, pour ne rien manquer des nouveautés du territoire.

Qui peut l'utiliser ?

PanneauPocket est accessible à tous :

> Les résidents permanents de Sandrans

> Les visiteurs et touristes de passage

> Les propriétaires de résidences secondaires

Comment l'installer ?

1. Téléchargez l'application PanneauPocket sur votre smartphone (disponible sur App Store et Google Play).
2. Sélectionnez Sandrans comme commune de référence.
3. Activez les notifications pour recevoir les informations en temps réel.

>> FINANCES État des finances au 30 novembre 2025.

FONCTIONNEMENT

Le budget de fonctionnement permet à notre collectivité d'assurer le quotidien.

On vous explique

La section de fonctionnement regroupe l'ensemble des dépenses et des recettes nécessaires au fonctionnement courant et récurrent des services communaux. C'est un peu comme le budget d'une famille : le salaire d'un côté, et toutes les dépenses quotidiennes de l'autre (alimentation, loisirs, santé, impôts, remboursement des crédits...)

Pour notre commune, les recettes de fonctionnement correspondent aux sommes encaissées au titre des prestations fournies à la population (locations, loyers), aux impôts locaux, aux dotations versées par l'État, à diverses subventions.

Les dépenses de fonctionnement sont constituées par :

- **les salaires**
- **l'entretien et la consommation des bâtiments**
- **les achats de matières premières et de fournitures**
- **les prestations de services effectuées**
- **les subventions versées aux associations**
- **les intérêts des emprunts à payer**

>> Au final, l'écart entre le volume total des recettes de fonctionnement et celui des dépenses de fonctionnement constitue **l'autofinancement brut,** c'est-à-dire la capacité de la commune à financer elle-même ses projets d'investissement (après remboursement des dettes en capital) sans recourir nécessairement à un nouvel emprunt.

>> FONCTIONNEMENT

>> DÉPENSES : 389 422,09 €

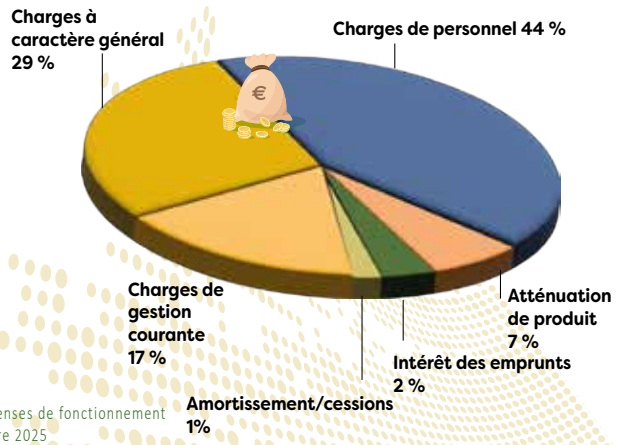

* Hors dépenses de fonctionnement de décembre 2025

>> RECETTES: 439 463,01 €

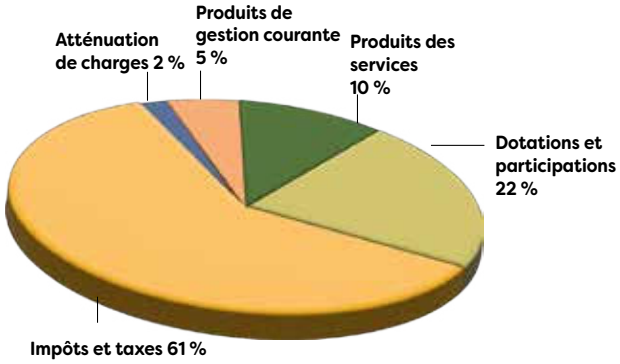

>> FINANCES

INVESTISSEMENT

Le budget d'investissement prépare l'avenir.

On vous explique

Contrairement à la section de fonctionnement qui implique des notions de récurrence et de quotidienneté, la section d'investissement est liée aux projets de la commune à moyen ou long terme. Elle concerne des actions, dépenses ou recettes, à caractère exceptionnel. Pour un foyer, l'investissement a trait à tout ce qui contribue à accroître le patrimoine familial : achat d'un bien immobilier et travaux sur ce bien, acquisition d'un véhicule...

Le budget d'investissement de la commune regroupe

EN DÉPENSES :
Toutes les dépenses faisant varier durablement la valeur de la consistance du patrimoine de la collectivité. Il s'agit notamment des acquisitions de mobilier, de matériel, d'informatique, de véhicules, de biens immobiliers, d'études et de travaux soit sur des structures déjà existantes, soit sur des structures en cours de création.

EN RECETTES :
Principalement la capacité d'autofinancement, les dotations et subventions, les recettes fiscales et le produit de l'emprunt.

>> INVESTISSEMENT

>> DÉPENSES : 207 163,78 €

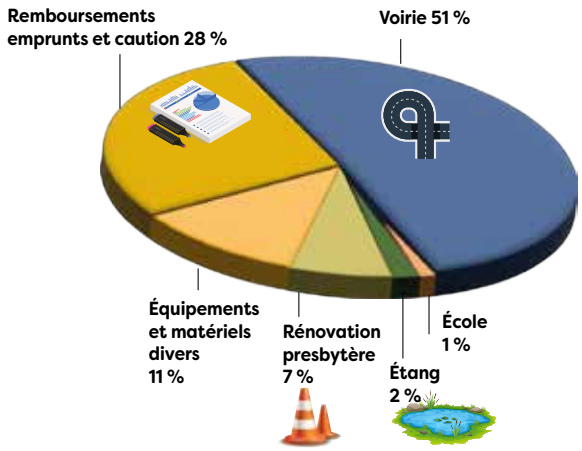

>> RECETTES : 157 579,45 €

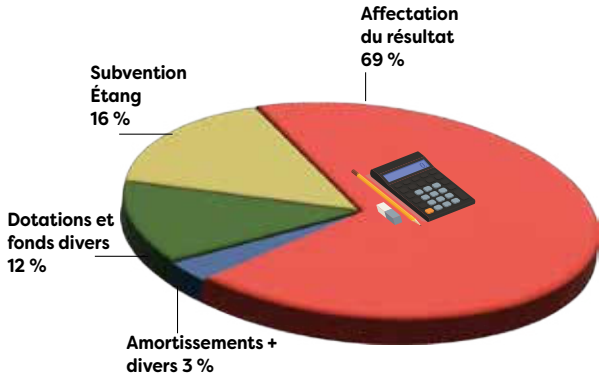

* Hors dépenses d'investissement de décembre 2025

>> LES EMPLOYÉS COMMUNAUX *Une équipe compétente !*

>> À LA MAIRIE

À la mairie, **Sylvie Roncin** est votre interlocutrice privilégiée aux horaires d'ouverture. Son professionnalisme, sa motivation et son engagement au quotidien contribuent activement au bon fonctionnement de notre village. Un grand merci pour son dévouement aux côtés de l'équipe municipale !

>> SUR LE TERRAIN

Sur le terrain, **Patrick Mégret** assure avec rigueur et passion les nombreuses missions liées à son poste. Toujours soucieux de la qualité de son travail, il s'investit pleinement pour le bien-être des Sandranais. Merci pour son implication sans faille !

>> À L'ÉCOLE

À l'école, **Sonia Beryoun** et **Marilyne Beaud**, en tant qu'ATSEM et **Sophie Mandrilloni,** responsable des temps de cantine et de garderie, accompagnent chaque jour les élèves avec bienveillance. Leur collaboration étroite avec les enseignants garantit un environnement épanouissant pour vos enfants. Merci pour leur présence rassurante et leur engagement !

>> À L'ÉCOLE ET À LA MAIRIE

Marie Brizard
Agent d'entretien à la mairie et à l'école, elle veille à la propreté et au bon état des locaux. Son travail discret mais essentiel mérite toute notre reconnaissance.

>> Marilyne Beaud et Carole Fanget

>> Sonia Beryoun et Laurent Calamarte

>> Sophie Mandrilloni

Ensemble, ces professionnels forment une équipe compétente et dévouée, au service de tous les habitants de Sandrans.

Merci à eux pour leur contribution précieuse au quotidien !

>> BIENVENUE À SANDRANS, NOUVEAUX HABITANTS !

Chers nouveaux Sandranais,
Nous sommes ravis de vous compter parmi nous et de vous souhaiter la bienvenue dans notre village ! Pour bien démarrer votre installation, n'oubliez pas de vous inscrire sur les listes électorales de la commune. Cette démarche, gratuite et obligatoire, vous permettra de participer à la vie démocratique locale.

Comment faire ?
Deux solutions s'offrent à vous :
1>> En ligne : Rendez-vous sur service-public.fr et suivez les instructions en scannant les justificatifs demandés.
2>> En mairie : Déposez directement votre dossier aux horaires d'ouverture.

Bon à savoir : Vous pouvez vérifier votre situation électorale à tout moment sur le site du ministère de l'Intérieur : Je vérifie ma situation électorale.

N'hésitez pas à nous solliciter pour toute question ou besoin d'accompagnement. Bienvenue à Sandrans !

ÉLECTIONS MUNICIPALES
15 & 22 MARS
2026

Date limite pour s'inscrire sur les listes électorales :
6 février 2026.

Conditions particulières sur
service-public.gouv.fr

>> AMÉNAGEMENT DU VILLAGE

>> ZONE DE JEUX

Notre village a enrichi son espace détente et jeux, pensé pour le plaisir des petits et des grands.

UN NOUVEAU JEU INSTALLÉ

Les plus jeunes ont désormais une nouvelle attraction à leur disposition : une balançoire à bascule a été installée dans la zone de jeux. Ce jeu, à la fois ludique et sécurisé, permet aux enfants de s'amuser en toute sécurité, tout en favorisant les échanges et la complicité entre eux.

UN TERRAIN DE PÉTANQUE POUR LES AMATEURS DE SPORT

Les passionnés de pétanque peuvent désormais profiter d'un terrain dédié, spécialement aménagé pour les parties entre amis ou en famille. Une belle occasion de perpétuer la tradition de ce jeu emblématique, tout en renforçant les liens entre les habitants.

UN CADRE AGRÉABLE POUR SE RETROUVER

Cet espace de jeux et de détente est idéal pour un pique-nique, une pause lecture ou une discussion entre voisins. Ces aménagements offrent un cadre paisible et accueillant. Profitez de l'ombre et de la fraîcheur pour partager des instants conviviaux en plein cœur du village.

>> SÉCURITÉ

Pour une sécurité que l'on souhaite optimale, une zone de ralentissement a été installée au niveau du clos de Romarin sur la D2.

>> VOIRIE

- Les chemins au niveau des lieux-dits de Malivert (360m), Quinsieux(350m), la Poype (90m), Villanchères (120m) ont été réparés à l'enrobé. Au bout du chemin du Plumet, une canalisation d'eaux pluviales qui s'effondrait a été démolie.
- Deux canalisations d'eaux pluviales ont été remplacées sur la traversée de route au niveau de Malivert (route de Beaumont) et du Moulin des Champs (la Gare).

- Environ 2 km de fossés ont été nettoyés à l'aide d'une cureuse montée sur un bras d'épareuse. Cet essai paraît concluant, il présente l'intérêt d'avancer rapidement mais ne peut pas être utilisé partout.

>> UN PEU D'HISTOIRE POUR DES TRAVAUX D'ENVERGURE !

Depuis longtemps les projets d'envergure sont imaginés : en 1842, Joseph Cordier alors inspecteur national des Ponts et Chaussées eut l'idée de construire **un canal traversant la Dombes.**

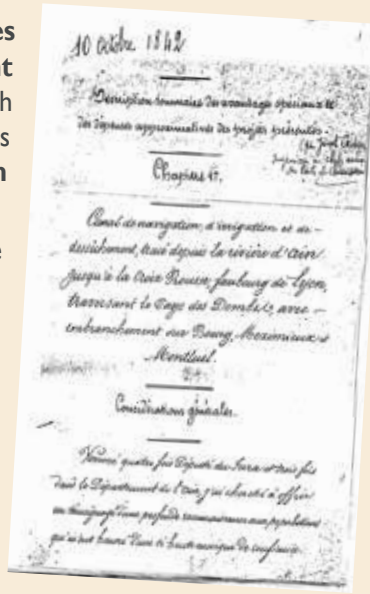

10 octobre 1842

Description sommaire du ouvrage projeté et des dépenses approximatives des projets présentés

(par Joseph Cordier, Inspecteur général des Ponts et Chaussées)

Chapitre 1er.

Canal de navigation, d'irrigation et de desséchement, tiré depuis la rivière d'Ain jusqu'à la Croix Rousse faubourg de Lyon, traversant le Pays des Dombes, avec embranchement sur Bourg, Meximieux et Montluel.

Considérations générales.

Nommé quatre fois Député du Pays et trois fois Préfet du Département de l'Ain, j'ai cherché à offrir un bienfait sûr et profitable à mes concitoyens, que je sais bien être le plus ancien de tous les Dombistes.

Cet ouvrage commençant par un barrage sur la rivière d'Ain avait pour but d'approvisionner les étangs de la Dombes en eau, d'irriguer et de drainer certaines parcelles. Il devait aussi alimenter les rivières en été permettant de fournir l'eau aux nombreux moulins. L'idée était aussi de réguler les crues de la rivière d'Ain.

Après avoir traversé la Dombes, il rejoignait le Rhône à Lyon en alimentant Rillieux et La Croix Rousse ainsi la force motrice due à la chute d'eau aurait fourni l'énergie pour les usines et manufactures bordant ce canal.

Vu l'importance des ouvrages, écluses, tunnels, ponts–canaux... et un coût d'investissement trop élevé, ce projet ne verra jamais le jour, certainement concurrencé par les premiers chemins de fer.

>> ÉTANG COCAGNE

La commission étang a réfléchi à un règlement de pêche et des bonnes pratiques autour de l'étang Cocagne. Il est disponible en mairie. Une convention a été signée avec le propriétaire du camping, en charge de la vente des cartes de pêche aux Sandranais, aux visiteurs extérieurs et aux campeurs.
La reprise de la pêche autour de l'étang a marqué l'année 2025 !

L'étang Cocagne, lieu de pêche, est un lieu privilégié pour se rapprocher de la nature, se promener, se détendre, pique-niquer seul, en famille ou entre amis.

Quelques chiffres saison 2025

694 cartes de pêche vendues

640 cartes journée et 54 cartes saison

182 cartes Sandranais et campeurs

512 cartes Extérieurs

*** TARIF CARTE DE PÊCHE ***

		Jeunes	Adultes
Sandranais et campeurs	Journée	3,50 €	5 €
	Saison	10 €	30 €
Extérieurs	Journée	3,50 €	7 €
	Saison	20 €	45 €

>> UNE ANNÉE 2025 RICHE EN PROJETS ET EN CONVIVIALITÉ POUR LES JEUNES DE SANDRANS !

→ Un début d'année dynamique
Le 17 janvier, les membres du bureau du groupe des jeunes ont présenté leurs actions lors des vœux du maire, marquant le coup d'envoi d'une année riche en initiatives.

→ Un après-midi jeux et crêpes toujours aussi apprécié
Fort du succès de l'édition précédente, le groupe a renouvelé l'après-midi jeux de société et crêpes le 9 février. Une cinquantaine de participants, de tous âges, se sont retrouvés pour partager des moments ludiques et gourmands. Une belle preuve de convivialité et d'échange entre générations !

→ Un abribus transformé en œuvre d'art
En février, les jeunes ont métamorphosé l'abribus du village en une capsule spatiale poétique. Initiés à la technique du graff par l'artiste Myet (structure Wall Color), ils ont imaginé une fresque où des astronautes, unis par l'entraide et la curiosité, explorent l'univers pour y semer la vie. Une création qui invite à rêver d'un futur où nature et solidarité guident l'aventure humaine.

→ Des jeunes engagés dans la vie locale
Au printemps, ils ont soutenu le Sou des Écoles en encadrant la chasse aux œufs, au grand plaisir des enfants.
Le 4 juillet, la deuxième soirée des jeunes a réuni les 10-15 ans du RPI Sandrans-Relevant pour une soirée festive et dansante, qui a tenu les participants en haleine jusqu'à minuit !

→ Des initiatives pour embellir le village
Le 7 septembre, les jeunes ont participé à l'opération « Décorons Sandrans », en ornant le parvis de la mairie et le chemin menant à l'école. Une touche artistique qui a ravi les écoliers dès leur arrivée en classe.

→ Un engagement citoyen
Le 11 novembre, ils étaient présents aux côtés des Sandranais pour déposer la gerbe au monument aux morts et rendre hommage aux soldats, marquant leur attachement aux valeurs de mémoire, de respect et de paix.

>> AMITIÉ

Le groupe des jeunes de Sandrans tient à maintenir les liens avec leurs voisins de Relevant. Pour cela, les jeunes de Relevant sont chaleureusement invités à participer aux activités organisées à Sandrans. Une belle occasion de partager, s'amuser et créer des souvenirs ensemble !

Nous saluons cette initiative, symbole d'ouverture, d'amitié et de convivialité entre nos deux communes.

ET DEMAIN ?

Le 24 octobre, le bureau s'est réuni pour préparer de nouvelles actions. Parmi leurs priorités : renforcer les liens avec les jeunes de Relevant, en les associant à leurs projets. Une belle preuve d'ouverture et de solidarité entre les deux communes !

Une année 2025 bien remplie, qui montre une fois de plus l'énergie et la créativité des jeunes de Sandrans. **Rendez-vous en 2026 pour de nouvelles aventures !**

>> Le 1er février, le groupe des jeunes vous invite à un après-midi crêpes et jeux de société à la salle des fêtes.

>> Le 3 juillet aura lieu la fameuse soirée des jeunes !!

>> Le 6 septembre, le groupe des jeunes invite tous les artistes de Sandrans, petits et grands, à venir décorer le chemin de l'école et le parvis de la mairie.

>> Un temps partagé avec les jeunes de Relevant au 1055 de Bourg-en-Bresse sera proposé au printemps.

>> INFOS JEUNES

>> RECENSEMENT À 16 ANS

Dès 16 ans, tous les jeunes Français doivent se faire recenser. Cette démarche, obligatoire jusqu'à 25 ans, peut s'effectuer en ligne ou en mairie.

Quand se faire recenser ?

• Si vous êtes né français : dans les 3 mois suivant vos 16 ans.

• Si vous obtenez la nationalité française entre 16 et 25 ans : dans le mois suivant votre naturalisation. Passé ce délai, une régularisation reste possible jusqu'à vos 25 ans.

Pourquoi se faire recenser ?

Le recensement permet de :

• Recevoir une attestation de recensement (indispensable pour passer le CAP, le BEP, le baccalauréat, le permis de conduire, etc.).

• Être convoqué à la Journée Défense et Citoyenneté (JDC). L'attestation de participation à cette journée sera demandée lors de l'inscription aux examens scolaires, lors de l'inscription dans une auto-école. Elle sera également demandée par les organismes de concours administratifs

• Être automatiquement inscrit sur les listes électorales à 18 ans.

À noter

Conservez bien votre attestation, car aucun duplicata ne peut être délivré. En cas de perte ou de vol, contactez le Centre du Service National pour obtenir une attestation de situation administrative.

Comment faire ?

Présentez-vous à la mairie de votre commune ou effectuez la démarche en ligne. Dans les deux cas, munissez-vous des documents suivants :

• Une pièce d'identité valide (CNI ou passeport).

• Un livret de famille à jour.

• Un justificatif de domicile (uniquement pour une inscription en mairie).

Si vous êtes mineur, un parent peut accomplir cette démarche à votre place.

Besoin d'informations ?

Consultez le site service-public.fr : Fiches pratiques > Papiers - Citoyenneté - Élections > Citoyenneté > Recensement citoyen - JDC - Service national.

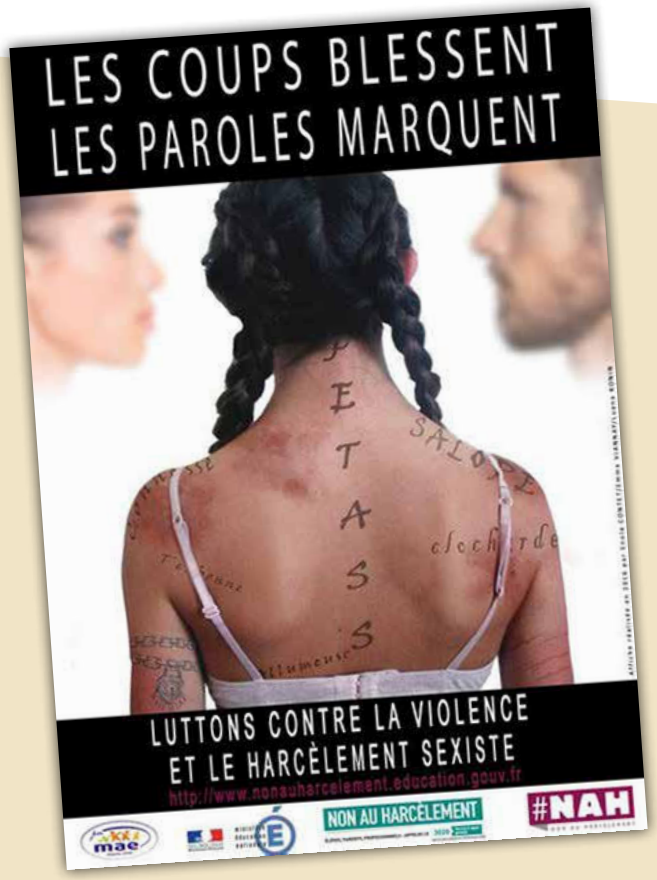

>> CCAS

Le Centre Communal d'Action Sociale (CCAS) de Sandrans est un acteur clé de la solidarité et de l'accompagnement des habitants. Il a pour mission d'informer, d'orienter et de soutenir les personnes en difficulté, qu'elles soient confrontées à des besoins ponctuels ou à des situations plus durables.
Nos missions au service de tous

Le CCAS intervient sur plusieurs domaines pour répondre aux besoins des Sandranais :

- **Aides alimentaires :** Soutien aux familles et personnes en difficulté pour l'accès à une alimentation de qualité.
- **Secours financiers d'urgence :** Aide ponctuelle pour faire face à des situations imprévues.
- **Aides à la restauration scolaire :** Accompagnement des familles pour les repas des enfants en maternelle et en primaire.
- **Dépenses énergétiques :** Soutien pour les factures d'énergie, afin de lutter contre la précarité énergétique.

Vous pouvez également vous rapprocher du Centre Départemental de la Solidarité de l'Ain (CDS)

Centre Départemental de Solidarité à Châtillon/Chalaronne
289B, avenue Dubanchet, 01400 Châtillon-sur-Chalaronne
Numéro unique : 30 01

>> UN MOMENT DE CONVIVIALITÉ POUR NOS AÎNÉS

En cette fin d'année, le CCAS a souhaité offrir un temps festif et chaleureux aux personnes âgées de 70 ans et plus résidant à Sandrans. Deux belles initiatives ont marqué cette période :

- **Un repas festif et musical :** Le dimanche 7 décembre, 26 convives ont partagé un repas préparé par le traiteur Berthet de Châtillon-sur-Chalaronne, avec accompagnement musical : Gérard Maurer et son orgue de Barbarie nous ont fait chanter et danser.

Une occasion de renforcer les liens et de célébrer la fin d'année ensemble.

- **Des chocolats gourmands :** Le 4 décembre, 15 assortiments de chocolats créés par le chocolatier Vincent Durant (Meilleur Ouvrier de France), ont été distribués à domicile. Ces visites ont permis de lutter contre l'isolement et de créer des moments de complicité.

Un grand merci aux enfants de l'école de Sandrans et à leurs enseignants pour leur participation : leurs cartes de vœux ont embelli les boîtes de chocolats, et leurs décorations (cartes-menus et chemin de table) ont apporté une touche festive au repas. Pour remercier les enfants, les membres du CCAS leur ont offert un livre.

>> CANTINE À 1 EURO

UNE AIDE POUR LES FAMILLES MODESTES

Depuis la rentrée de septembre 2024, la commune de Sandrans propose une tarification sociale pour la cantine scolaire, grâce au soutien de l'État. Cette mesure permet aux enfants des familles les plus modestes de déjeuner à la cantine pour 1€ seulement.

DÉMARCHE À SUIVRE :

Envoyez simplement votre attestation CAF du quotient familial à la mairie. Cette aide, prévue pour une durée de 3 ans, vise à garantir l'accès à une alimentation équilibrée pour tous les enfants.

CONDITIONS POUR EN BÉNÉFICIER ?

- Être domicilié à Sandrans
- Avoir son ou ses enfant(s) inscrit(s) au RPI Relevant-Sandrans
- Avoir son ou ses enfant(s) qui déjeune(nt) à la cantine Relevant-Sandrans
- Avoir un quotient familial inférieur ou égal à 1 000.

>> ÉCOLE

Chers habitants, chers parents, chers élèves,

Alors que s'ouvre une nouvelle année, je tiens à vous adresser, au nom de toute l'équipe éducative, mes vœux les plus sincères de santé, de bonheur et de réussite.

Que 2026 soit une année placée sous le signe du partage, de la curiosité et de l'épanouissement pour tous nos élèves.

Très belle année à toutes et à tous !

Laurent Calamarte, directeur de l'école de Sandrans

>> SOU DES ÉCOLES

Cette année encore, le Sou des écoles Relevant/Sandrans poursuit son engagement en faveur des élèves en soutenant de nombreux projets pédagogiques et en organisant plusieurs manifestations conviviales tout au long de l'année. Ces actions permettent de financer une partie des sorties scolaires, des activités culturelles ainsi que du matériel éducatif pour les classes.

À VOS AGENDAS 2026 !

- **Loto :** Samedi 14 mars à Sandrans
- **Chasse aux œufs déguisée :** samedi 25 avril au camping de Sandrans
- **Marché aux fleurs :** week-end du 8 mai (jour à confirmer), à l'école de Relevant
- **Fête de l'école :** vendredi 26 juin à Relevant

VENTE DU 29 NOVEMBRE

183 kg de fromages

28 kg de charcuterie du Jura

Cette année **17 membres (dont 9 nouvelles recrues)** composent notre équipe. Le Sou des écoles joue un rôle essentiel en renforçant le lien entre parents, enseignants et enfants.

Chaque participation — qu'elle soit bénévole ou en tant que simple visiteur lors des manifestations — contribue à offrir aux élèves des moments riches et inoubliables.

>> CANTINE / GARDERIE

Comme depuis quelques années maintenant, les repas ont été livrés par la société RPC, traiteur basé à Manziat. Ceux-ci sont livrés en liaison froide et sont réchauffés dans les fours de remise à température. RPC est une entreprise spécialisée dans la restauration scolaire et respectueuse de la loi EGAlim (pour l'équilibre des relations commerciales dans le secteur agricole et alimentaire et visant à une alimentation saine, durable, de qualité et accessible à tous)

Pour Noël 2025, un repas de Noël a été organisé à Sandrans pour tous les enfants du RPI.

Nous avons tenu la buvette lors du bal folklorique de l'école de Relevant, nous remercions l'école de Relevant, de nous offrir la possibilité de gérer cette manifestation pour la seconde année consécutive.

Nous avons organisé une fête de la garderie, où musique et maquillage des enfants étaient de la partie avec un goûter pour clôturer ce bon moment !

Lors de la traditionnelle fête de l'école, en fin d'année, nous avons offert le goûter aux enfants du RPI.

Cette année encore, nous lançons un appel, car nous avons encore besoin d'un ou deux parents bénévoles afin de pouvoir continuer de gérer l'association.

Les parents qui désirent rejoindre notre équipe de bénévoles peuvent nous adresser un mail à l'adresse :

cantine.relevant.sandrans@gmail.com ou se manifester sur notre page Facebook Association cantine/garderie de Relevant Sandrans.

On compte sur vous !

>> LA GARDERIE

Les locaux de la garderie sont sur la commune de Sandrans. Le service a été assuré par Sophie MANDRILLONI ainsi que Marie BRIZARD.

Les enfants sont accueillis de 7h15 à 8h15 ainsi que de 16h15 à 18h15.

Qui sommes-nous ?

Qu'est-ce que l'association Cantine / Garderie du RPI ?

C'est avant tout une équipe plutôt cool de 4 bénévoles qui font de leur mieux pour que l'accueil de la garderie ainsi que les petits plats du midi puissent satisfaire petits et grands enfants.

→ Cette année, nous avons enregistré trois départs, : Mme GIBERT en ce début d'année ainsi que Mme CHAPELAND qui nous quitte après plus de 10 ans au sein de l'association et Mme ROUMAZAILLES qui a cédé sa place à la présidence, après 9 ans, mais qui se tient disponible encore cette année pour nous aider.

Nous les remercions pour le temps donné ainsi que leur engagement durant toutes ses années.

→ La cantine de Relevant, a été encadrée par Mme VIVIEN Gwladys et Mme LAFAY Cynthia, en un seul service, dans la salle des fêtes de Relevant.

→ Pour ce qui est des plus petits à Sandrans, la cantine a été encadrée par Mme MANDRILLONI Sophie ainsi que Mme BEAUD Maryline qui est également l'atsem des petites et moyennes sections. Ce service se déroule dans la salle garderie-cantine de l'école de Sandrans en un seul service également.

>> CLUB LOISIRS ET RENCONTRES

Nous avons le plaisir de vous informer des activités et événements de notre association qui compte 42 adhérents engagés.

Chaque mercredi après-midi à 13h30, nos membres se retrouvent pour partager des moments conviviaux et enrichissants autour de jeux de cartes ou de société. À noter que ces rencontres ne se tiennent pas durant les mois de juillet et août.

Sortie et Découvertes

Cette année, nous sommes partis en croisière sur le canal de Savière : Une belle journée de détente sur l'eau, qui a permis à nos membres de découvrir des lieux et des activités variés :

→ Visite de Chanaz, la petite Venise savoyarde : une occasion d'en apprendre davantage sur notre patrimoine local.

→ Visite de la cuivrerie du Bugey : Un moment instructif qui nous a permis de plonger dans l'artisanat traditionnel. Cette entreprise familiale (de père en fils et petite fille) produit un remarquable travail de dinanderie (cuivre, laiton, fer).

Autres Divertissements

En plus de cette sortie, nous avons eu le plaisir de participer à différents événements :

• Repas interclubs avec Buellas et Relevant : une belle rencontre autour d'un bon repas, favorisant l'échange entre clubs.

• Concours de coinche ou de belote : moment de convivialité autour de ce jeu de cartes apprécié de tous.

• Nous avons également organisé la dictée de Génération Mouvement, au cours de laquelle deux de nos adhérentes ont été sélectionnées pour leur performance.

Bravo à Michelle Buet et Annie Arnold !

• Repas d'été du club à Saint-Nizier-le-Désert.

Nous remercions tous les membres pour leur participation active et leur enthousiasme.

N'hésitez pas à nous rejoindre pour rompre l'isolement et créer des liens…

Alors rendez-vous à la prochaine rencontre qui promet d'être riche en échanges et en découvertes !

>> SECTION MARCHE

Une année entre défis et convivialité ! Une année en dents de scie

Cette année, notre section marche a connu quelques hauts et bas : le nombre de marcheurs a malheureusement diminué, et nous ne sommes plus que 12 adhérents réguliers. Mais bonne nouvelle : l'espoir est de retour ! Deux nouvelles personnes sont venues découvrir notre activité et devraient bientôt nous rejoindre. Un grand merci à elles pour leur intérêt !

→ Une organisation toujours au rendez-vous

Nos randonnées continuent d'être organisées un mardi sur deux, encadrées en alternance par Robert Grand et Michelle Buet. Leur engagement permet de maintenir une ambiance chaleureuse et sécurisée pour tous les participants.

Malheureusement, le printemps pluvieux a perturbé notre calendrier : certaines marches ont dû être annulées en raison des fortes pluies. Quant aux mois de juillet et août, nous avons fait une pause estivale pour permettre à chacun de profiter de l'été.

→ Des échanges conviviaux avec nos amis de Buellas

Notre amitié avec le club de Buellas reste plus forte que jamais ! Nous avons été chaleureusement accueillis le 27 mai 2025 pour une randonnée surprise au pied du Revermont, avec un parcours de 14 km sous le soleil.

En retour, nous les avons reçus à Sandrans le 3 juin. Le temps moins clément nous a poussés à organiser le pique-nique à la salle des fêtes, mais cela n'a pas gâché la bonne humeur !

→ Une participation remarquable à la marche de la convivialité

Le 12 juin, 9 marcheurs de notre section ont représenté Sandrans à la Marche de la Convivialité, organisée par Génération Mouvement. Cet événement a réuni 170 marcheurs de tous les clubs du département de l'Ain, sur des parcours de 8 km et 12 km. Une belle occasion de rencontrer d'autres passionnés et de partager notre amour de la randonnée !

Rejoignez-nous pour découvrir la marche !

Vous avez envie de découvrir la randonnée dans une ambiance conviviale et sans pression ? N'hésitez pas à nous contacter pour une séance d'essai !

Robert Grand : 04 74 24 51 58 / Michelle Buet : 06 15 94 86 20

Nous serons ravis de vous accueillir et de partager avec vous notre passion pour la marche !

Et l'année prochaine ?

Nous espérons vous voir nombreux pour de nouvelles aventures, des paysages à découvrir et des moments de convivialité. Chaussettes de randonnée obligatoires, bonne humeur garantie !

>> FLEURISSEMENT ET CRÉATIONS : SANDRANS EN ACTION !

Tout au long de l'année, une équipe de bénévoles motivés s'est mobilisée pour embellir notre village. Ils se sont retrouvés 31 vendredis soir, outils en main, pour restaurer, entretenir et créer de nouvelles figurines. Ces décorations, installées dans les rues du village, apportent une touche festive et chaleureuse, surtout pendant les fêtes de fin d'année.

Pour le fleurissement, l'équipe s'agrandit chaque saison. Afin de s'adapter au climat, les bénévoles ont choisi des plantes vivaces, plus résistantes à la chaleur et à la sécheresse. De plus, 250 pervenches de Madagascar, bégonias et dipladenias ont coloré le village tout l'été, tandis qu'à l'automne, 260 pensées et 18 chrysanthèmes ont apporté une touche saisonnière. 18 pieds de buis ont également été plantés cet automne pour faire face aux dégâts de la pyrale du buis dans le massif « SANDRANS » sur la butte.

>> MERCI

Un grand merci également aux bénévoles qui ont entretenu, tout l'été, la zone de la table de ping-pong, la place de la fontaine, les abords de l'église, le monument aux morts et la butte. Grâce à eux, ces lieux restent agréables et accueillants pour tous.

Le 22 novembre, cette joyeuse équipe a également planté des bulbes de tulipes et de narcisses le long de la barrière de l'étang. Ces bulbes nous ont été proposés et offerts par un généreux Sandranais. Nous le remercions chaleureusement.

La deuxième partie de la barrière pourrait être embellie l'année prochaine !

2025 : UNE ANNÉE DE FÊTES ET DE PARTAGE

COMITÉ DES FÊTES SANDRANS

FÊTE DES CONSCRITS

Une journée de joie et de partage

Le samedi 8 mars, la fête des conscrits a rassemblé jeunes et moins jeunes pour un défilé festif dans les rues de Sandrans. Les conscrits, accompagnés de leurs familles et des habitants, ont animé la place de la Bascule avec enthousiasme. Après la traditionnelle photo de groupe, le Comité des fêtes a offert l'apéritif à tous, dans une ambiance chaleureuse et amicale. Le banquet, préparé par le traiteur Berthet et servi par les bénévoles, a été rythmé par les animations de « Fréquence nuit animation ». **Une belle journée, où la bonne humeur était au cœur des festivités !**

HALLOWEEN

Rires et bonbons pour tous

Le 31 octobre, petits et grands se sont retrouvés pour une soirée d'Halloween haute en couleur ! L'ambiance effrayante était au rendez-vous : monstres, fantômes et sorcières ont défilé joyeusement dans les rues du village pour une chasse aux bonbons qui a ravi les enfants. Les deux défilés adaptés aux petits et aux grands, étaient sécurisés par le comité des fêtes.

Pour clore cette belle soirée, la salle des fêtes, décorée avec soin, a accueilli parents et enfants autour d'une boisson, offrant un moment de convivialité bien mérité.

>> BEAUJOLAIS NOUVEAU

Une tradition chaleureuse

Le dimanche 23 novembre, c'est autour d'une spécialité locale que les habitants se sont réunis : le saucisson cuit dans le gène, une tradition beaujolaise qui a fait le bonheur de tous !

Malgré une météo capricieuse, l'ambiance est restée chaleureuse dans la salle des fêtes, où une centaine de saucissons et 90 kg de pommes de terre ont été préparés pour la vente à emporter. Une tombola et une vente de bouteilles de Beaujolais Nouveau ont complété cette matinée, où chacun a pu partager un moment gourmand et convivial.

>> LA JOURNÉE INTER-VILLAGES : L'AMITIÉ AVANT TOUT

Le samedi 17 mai, Sandranais et Saint-Cyriens se sont retrouvés pour une journée inter-villages placée sous le signe de la convivialité. Courses en sac, tir à la corde, jeux d'adresse, relais d'obstacles… Les épreuves, gratuites et ouvertes à tous, ont permis de renforcer les liens entre générations et entre villages. La journée s'est terminée autour d'un délicieux repas, où 115 convives ont dégusté un jambon cuit à la broche sur place et un gratin dauphinois, préparés par Ed on événements.
Une belle occasion de partager un moment festif et amical !

>> RÊVES DE CIRQUE CUIVRES EN DOMBES

Une soirée magique et intergénérationnelle

Le 13 juin, le Comité des fêtes, en partenariat avec la municipalité et plusieurs associations locales, a organisé une soirée autour du spectacle Rêves de Cirque. Dès 16h15, les enfants du RPI ont profité d'un goûter offert, avant de découvrir des animations gratuites : jeux, baptêmes de poney… La soirée s'est poursuivie avec un spectacle musical clownesque proposé par le festival Cuivres en Dombes, suivi d'un entracte gourmand et d'un spectacle participatif de fil-bustière.
Une belle fin de journée, où arts, culture et partage ont réuni petits et grands !

Un grand merci aux bénévoles !

L'assemblée générale de septembre 2025 a permis d'accueillir de nouveaux bénévoles, toujours aussi motivés.
Chaque événement est préparé et vécu dans la bonne humeur, grâce à l'engagement de tous.
Merci à chacun pour ces moments de joie et de convivialité partagés !
Lors de cette assemblée générale, Fabrice Thomasson, trésorier et membre (très) actif depuis de nombreuses années au sein de l'association a quitté ses fonctions.
Il n'a pas seulement partagé son temps et son énergie avec nous mais il a aussi partagé ses sourires, sa bonne humeur, sa gentillesse. Merci Fabrice !

Le Comité des Fêtes vous adresse ses meilleurs vœux pour l'année 2026, une année que nous espérons remplie de rires, de rencontres et de moments festifs à partager ensemble !

Journée inter-villages

>> NETTOYONS SANDRANS : UNE BELLE INITIATIVE !

À l'initiative d'une Sandranaise, Fanny Paillasson, le samedi 19 avril, un groupe de bénévoles a entrepris de nettoyer les abords du village.

Plusieurs équipes de 2 ou 3 membres ont été constituées pour sillonner les différents axes autour du village.

De nombreux déchets, notamment des emballages, ont été collectés, ce qui a permis de lutter, un peu, contre une pollution visuelle et des sols car ces déchets, en plus de polluer visuellement, libèrent des substances toxiques et des microplastiques dans l'environnement, avec des conséquences graves pour la faune et la flore.

DURÉE DE VIE DES DÉCHETS

Pour rappel, voici les durées de vie moyennes des déchets d'emballage et des mégots de cigarette dans la nature, selon les sources les plus récentes :

SAC EN PLASTIQUE
400 à 450 ans

BOUTEILLE EN PLASTIQUE
100 à 1000 ans

50 à 100 ans

BRIQUE DE LAIT
5 ans

EMBALLAGE ALIMENTAIRE PLASTIQUE
Peut rester intact + de 20 ans

MÉGOT AVEC FILTRE
1 à 12 ans

>> LE PÈRE NOËL A SANDRANS !

À l'initiative du comité de fleurissement, un pari fou a été lancé : faire venir le Père Noël à Sandrans !

Les lutins de nombreuses associations (comité de fleurissement, club loisirs et rencontres, cantine-garderie, Sou des Écoles, comité des fêtes, en partenariat avec les attelages de la Dombes et la municipalité) ont œuvré pour que cela soit possible.

Tout a été fait pour l'attirer jusque dans notre beau village : le velouté de butternut maison, le vin chaud, la bière de Noël, les crêpes, les tartines de fromage fort… et bien sûr les enfants !

Tous les élèves du RPI ont reçu une invitation pour venir goûter et réaliser un lumignon.

Une boîte aux lettres pour déposer sa liste de Noël a été créée et installée sous le porche de l'école de Sandrans, une silhouette de lutin a été créée pour se prendre en photo et s'amuser.

Les élèves de la garderie avaient réalisé des décorations à accrocher dans le sapin, réalisé lui aussi, pour l'occasion.

Un petit chœur a même été formé pour chanter des chants de Noël et inviter les personnes présentes à chanter avec lui.

ET LE PÈRE NOËL EST ARRIVÉ EN CALÈCHE !!!

La joie des enfants (petits et grands !) se lisait sur les visages et faisait pétiller les yeux.

Le Père Noël a distribué des papillotes, puis des balades en calèche ont été proposées.

>> TOUTES LES ANIMATIONS PROPOSÉES ÉTAIENT GRATUITES.

Nous remercions toutes les associations engagées, la municipalité et un énorme merci aux attelages de la Dombes pour leur gracieuse disponibilité.
À l'année prochaine !

Photo D. Dubreuil

FRANCE SERVICES

VOTRE ACCOMPAGNEMENT ADMINISTRATIF DE PROXIMITÉ

Un accès simplifié aux services publics

France Services est là pour vous faciliter la vie en vous offrant un accès simplifié aux services administratifs. Grâce à des agents formés, vous bénéficiez d'un accompagnement personnalisé pour toutes vos démarches.

Où nous trouver ?

Deux structures vous accueillent sur notre territoire :

- Châtillon-sur-Chalaronne
- Villars-les-Dombes

Des permanences hebdomadaires sont également organisées dans plusieurs communes du territoire pour être au plus près de vos besoins.

HORAIRES

France services Dombes Villars vous accueille :		France services Dombes Châtillon vous accueille :	
Lundi :	9 h 00 - 12 h 00 (sur RDV) 13 h 30 - 19 h 00 (sur RDV)	Lundi :	9 h 00 - 12 h 00 (sur RDV) 13 h 30 - 19 h 00 (sur RDV)
Mardi :	8 h 30 - 12 h 30 (sur RDV) 13 h 30 - 17 h 30	Mardi :	8 h 30 - 12 h 30 13 h 30 - 17 h 00 (sur RDV)
Mercredi :	8 h 30 - 12 h 30 13 h 30 - 15 h 30 (sur RDV)	Mercredi :	8 h 30 - 12 h 30 13 h 30 - 16 h 30
Jeudi :	8 h 30 - 12 h 30 13 h 30 - 17 h 30 (sur RDV)	Jeudi :	8 h 30 - 12 h 30 (sur RDV) 13 h 30 - 17 h 00
Vendredi :	8 h 30 - 12 h 30 13 h 30 - 17 h 00 (sur RDV)	Vendredi :	8 h 30 - 12 h 30 (sur RDV) 13 h 30 - 17 h 00

CONTACTS

France services, un service gratuit proche de chez vous

Nos conseillères France services vous accueillent et vous accompagnent pour vos démarches administratives.

France services Dombes Villars
673 Rue Pierre Poivre ZAC de la Tuilerie
01330 Villars-les-Dombes

Pascale MUZY
Responsable et conseillère
04 74 55 98 23
franceservices.villars@ccdombes.fr

Nathalie ROBLIN
Conseillère France services
06 12 95 78 40
contact.franceservices.vld@ccdombes.fr

France services Dombes Châtillon
100 Avenue Maréchal Foch
01400 Châtillon-sur-Chalaronne

Maryline DEGLUAIRE
Conseillère France services
06 15 89 10 95
contact.franceservices.csc@ccdombes.fr

Ludivine MUZEL
Conseillère France services
04 74 55 75 42
franceservices.chatillon@ccdombes.fr

Pour un rendez-vous efficace, munissez-vous :

- D'une pièce d'identité en cours de validité
- De votre adresse mail et son mot de passe, de votre téléphone portable
- Des documents et courriers de l'administration concernée
- Des identifiants et mots de passe associés à votre espace personnel sur internet

PROCHE DE VOUS, PROCHE DE CHEZ VOUS

→ Nos missions : vous accompagner au quotidien

Nos agents sont à vos côtés pour :

- Vous conseiller sur les démarches à suivre.
- Vous orienter vers les organismes et services administratifs adaptés.
- Vous soutenir dans vos démarches, de la simple information à la constitution complète de vos dossiers.

Que ce soit pour l'emploi, la retraite, les aides au logement, la santé, la fiscalité ou bien d'autres domaines, nous sommes là pour vous guider.

→ Des outils à votre disposition

Des postes informatiques sont mis à votre disposition gratuitement pour :

- Consulter les offres d'emploi.
- Effectuer vos démarches administratives en toute sérénité.

Besoin d'aide ?

N'hésitez pas à nous rendre visite ! Nos équipes sont là pour vous accompagner et répondre à toutes vos questions.

Ensemble, simplifions vos démarches administratives !

>> LA DOMBES, UN JOYAU NATUREL RECONNU À L'INTERNATIONAL !

Une reconnaissance bien méritée

Le 22 mars 2023, la Dombes a reçu le Label Ramsar, une distinction qui consacre notre région comme une zone humide d'importance internationale. Ce label, obtenu grâce à l'engagement des acteurs locaux et au soutien du Département de l'Ain, est une fierté pour tous les Dombistes. La Dombes devient ainsi le 53e site français à rejoindre cette prestigieuse liste.

Pourquoi ce label ?

La Dombes est un territoire unique, avec ses mille étangs, ses traditions séculaires et sa biodiversité exceptionnelle. Ce label réaffirme ce que nous savions déjà : notre région est un trésor naturel et culturel à préserver.

Les critères de labellisation Ramsar mettent en avant la richesse de la biodiversité, notamment la diversité des oiseaux d'eau. Saviez-vous qu'en 2024, plus de 45 000 oiseaux ont fait halte dans nos étangs en hiver ? (Source : LPO)

Un engagement collectif

Ce label est le fruit d'une mobilisation collective : pisciculteurs, chasseurs, propriétaires et acteurs locaux ont permis à ce patrimoine de traverser les siècles. Il récompense aussi notre attachement à un système traditionnel qui garantit une pisciculture de qualité et un cadre de vie préservé pour les habitants.

Et aujourd'hui, que faire ?

Cette distinction est une responsabilité pour tous. Les collectivités, les acteurs locaux et les habitants doivent continuer à mobiliser tous les moyens pour préserver ce patrimoine face aux défis du changement climatique afin de maintenir une pisciculture de qualité et le cadre de vie des habitants.

Ensemble, poursuivons cette dynamique d'adaptation pour que la Dombes reste un site d'exception, où nature et traditions coexistent harmonieusement.

La Dombes, un patrimoine à transmettre

Le Label Ramsar est une reconnaissance, mais aussi un encouragement à continuer nos efforts pour protéger et valoriser ce territoire unique.

Ensemble, faisons de la Dombes un modèle de conservation et de développement durable !

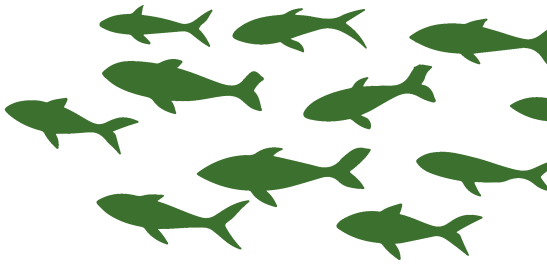

UNE QUESTION ? UNE DEMANDE ? UN RENSEIGNEMENT ?

La Communauté de Communes peut vous répondre. N'hésitez pas à la contacter !

>> Communauté de Communes de la Dombes, 100 avenue Foch, 01400 Châtillon/Chalaronne
>> 04 28 36 12 12
>> www.ccdombes.fr

Sur ce site, vous pourrez trouver des informations de vie pratique, des informations culturelles, les comptes rendus des conseils communautaires.

>> ADIL DE L'AIN

L'ADIL de l'Ain, Agence départementale d'information sur le logement, a pour mission de délivrer gratuitement des conseils juridiques, financiers et fiscaux sur le logement et l'habitat.

Ses conseils, délivrés par des juristes spécialisés en droit immobilier, permettent à tout un chacun de connaître et comprendre les règles applicables en matière de location, accession à la propriété, copropriété, droit de la propriété, ainsi que les aides à l'amélioration de l'habitat et la rénovation énergétique.

Chaque année, l'ADIL de l'Ain délivre auprès d'un public varié (propriétaires occupants ou bailleurs / locataires / collectivités et acteurs du logement) près de 13 000 conseils.

Ce service est gratuit, neutre, réputé pour sa qualité et au service des Aindinois.

Pour trouver l'antenne la plus proche de chez vous, contactez-nous au :
04 74 45 51 70
ou rendez-vous directement sur notre site internet :
www.adapa01.fr

adapa
AIDER & ACCOMPAGNER À DOMICILE

NOS SERVICES D'AIDE À LA PERSONNE

Aide et soins à domicile

- Portage de repas
- Téléassistance
- Aide aux proches aidants
- Aide à la fonction d'employeur
- Prévention
- Alternatives au domicile
- Transport accompagné

>> LES RPE DE LA DOMBES, VOTRE GUICHET UNIQUE DE LA PETITE ENFANCE

Vous avez des interrogations concernant l'accueil de votre enfant ou de votre futur enfant ?
Pour une demande de pré-inscription en crèche ou une recherche d'assistant maternel ?

Les RPE de la Dombes répondent à toutes les questions.
Cinq RPE sont présents sur le territoire : Chalamont, Châtillon-sur-Chalaronne, Marlieux,
Saint-André-de-Corcy et Villars-les-Dombes. N'hésitez pas à les contacter.

>> https://www.ccdombes.fr/vivre/service-aux-habitants/petite-enfance/rpe/

En raison du RGPD, nous ne sommes pas autorisés à fournir des informations concernant les assistantes maternelles (numéro de téléphone, adresse…)

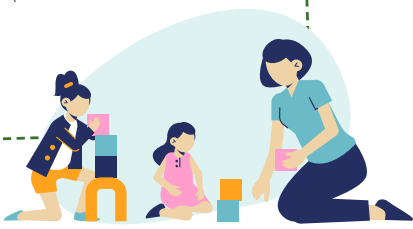

REPAIR-CAFÉ

La quatrième saison du Repair-Café Dombes se profile à l'horizon, quel est le bilan ?

Depuis OCTOBRE 2023

847 interventions pour 603 dombistes

70 % de réussite de réparation

1,6 tonne de déchets évités

Avec le temps, notre champ d'action se diversifie. Ainsi, cette année, nous avons établi un partenariat avec la recyclerie de Châtillon et nous intervenons occasionnellement dans leurs locaux.

Nous avons également mis en place un atelier de réparation de jouets et de jeux pour la bourse aux jouets de Châtillon. Nous sommes également engagés dans le Téléthon (Téléréparation) en faveur de l'AFM.

Pour notre plus grande satisfaction, nous sommes impliqués, pour la deuxième année consécutive, dans les collèges E. Dubois et St Charles pour superviser et planifier avec les élèves des sessions de réparations.

Le Repair-café Dombes s'engage à diminuer les déchets, à combattre l'obsolescence des équipements, à transmettre les connaissances et les compétences, à venir en aide aux plus démunis et à créer un tissu social.

Souvent, les visiteurs pensent que nous ne réparons que du petit électroménager, mais en réalité, nous intervenons sur tous types d'appareils et d'objets, à l'exception des moteurs thermiques, des lave-linge et des lave-vaisselle.

À l'heure actuelle, 15 Répare-acteurs sont prêts à tout mettre en œuvre pour réussir une réparation.

REPAIR CAFE Dombes

NE JETEZ PLUS

Réparons ensemble !

Les horaires des permanences au centre social de Châtillon demeurent inchangés, à savoir

tous les premiers et troisièmes vendredis de chaque mois, de 18h à 21h.

Soyez également acteur dans cette belle initiative en apportant vos appareils, vos objets, vous contribuerez ainsi à préserver notre environnement.

>> LES DÉCHÈTERIES

La Communauté de Communes de la Dombes possède quatre déchèteries : Châtillon-sur-Chalaronne, Chalamont, Villars-les-Dombes et Saint-André-de-Corcy.
Les habitants du territoire peuvent se rendre indifféremment sur l'une des quatre déchèteries mises à leur disposition. Retrouvez ci-dessous, toutes les informations pratiques pour vous rendre en déchèterie.

DÉCHÈTERIE DE CHÂTILLON-SUR-CHALARONNE

113, rue Blériot - 01400 Châtillon-sur-Chalaronne

Horaires d'ouverture

Horaires d'hiver
- **du 1er octobre au 31 mars**

Du lundi au samedi : 9 h 00 à 12 h 30 et 13 h 30 à 17 h 00

Horaires d'été
- **du 1er avril au 30 septembre**

Du lundi au samedi : 9 h 00 à 12 h 30 et 13 h 30 à 18 h 00
- **du 1er juillet au 31 août**

du lundi au vendredi : 7 h 00 à 13 h
le samedi : 7 h 00 à 13 h et 14 h à 17 h

>> COLLECTE DES ORDURES MÉNAGÈRES

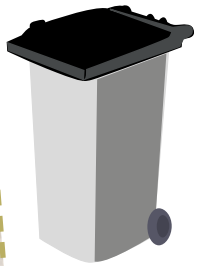

Ordures ménagères (poubelle noire) : **mardi, semaine paire**

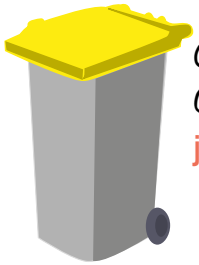

Collecte sélective (poubelle jaune) : **jeudi, semaine paire**

Les horaires de passage pouvant varier, pensez bien à sortir votre bac la veille au soir.

Conditions d'accès sur présentation d'un badge.
Formulaire à demander à la Communauté de Communes, à l'accueil de la déchèterie ou à télécharger sur le site de la Communauté de Communes de la Dombes.

Vous pouvez retrouver les horaires et conditions d'accès de toutes les déchèteries sur le site de la Communauté de Communes de la Dombes.
https://www.ccdombes.fr/vivre/service-dechets/

Calendrier de collecte 2026

Saint-Georges-sur-Renon / Sandrans

JANVIER	FÉVRIER	MARS	AVRIL	MAI	JUIN
1 J Férié	1 D	1 D	1 M 14	1 V Férié	1 L
2 V	2 L	2 L	2 J	2 S	2 M
3 S	3 M	3 M	3 V	3 D	3 M 23
4 D	4 M 06	4 M 10	4 S	4 L	4 J
5 L	5 J	5 J	5 D	5 M	5 V
6 M	6 V	6 V	6 L Férié	6 M 19	6 S
7 M 02	7 S	7 S	7 M	7 J	7 D
8 J	8 D	8 D	8 M 15	8 V Férié	8 L
9 V	9 L	9 L	9 J	9 S	9 M
10 S	10 M	10 M	10 V	10 D	10 M 24
11 D	11 M 07	11 M 11	11 S	11 L	11 J
12 L	12 J	12 J	12 D	12 M	12 V
13 M	13 V	13 V	13 L	13 M 20	13 S
14 M 03	14 S	14 S	14 M	14 J Férié	14 D
15 J	15 D	15 D	15 M 16	15 V	15 L
16 V	16 L	16 L	16 J	16 S	16 M
17 S	17 M	17 M	17 V	17 D	17 M 25
18 D	18 M 08	18 M 12	18 S	18 L	18 J
19 L	19 J	19 J	19 D	19 M	19 V
20 M	20 V	20 V	20 L	20 M 21	20 S
21 M 04	21 S	21 S	21 M	21 J	21 D
22 J	22 D	22 D	22 M 17	22 V	22 L
23 V	23 L	23 L	23 J	23 S	23 M
24 S	24 M	24 M	24 V	24 D	24 M 26
25 D	25 M 09	25 M 13	25 S	25 L Férié	25 J
26 L	26 J	26 J	26 D	26 M	26 V
27 M	27 V	27 V	27 L	27 M 22	27 S
28 M 05	28 S	28 S	28 M	28 J	28 D
29 J		29 D	29 M 18	29 V	29 L
30 V		30 L	30 J	30 S	30 M
31 S		31 M		31 D	

Collecte de déchets:
- Ordures ménagères résiduelles
- Déchets recyclables

- Zone A: Besançon, Bordeaux, Clermont-Ferrand, Dijon, Grenoble, Limoges, Lyon, Poitiers
- Zone B: Aix-Marseille, Amiens, Lille, Nancy-Metz, Nantes, Nice, Normandie, Orléans-Tours, Reims, Rennes et Strasbourg
- Zone C: Créteil, Montpellier, Paris, Versailles, Toulouse

Une question sur le service déchets ?
Communauté de communes de la Dombes
100, avenue Foch
01400 Châtillon-sur-chalaronne
04.28.36.12.12
service.dechets@ccdombes.fr - www.ccdombes.fr
+ d'infos sur :
www.monservicedechets.com

adelphe CITEO Donnons ensemble une nouvelle vie à nos produits. LA DOMBES communauté de communes

>> LE COMPOST

UN GESTE SIMPLE POUR L'ENVIRONNEMENT ET VOTRE JARDIN !

Saviez-vous que des composteurs collectifs sont à votre disposition dans le village, route de Saint-Trivier, près de la mairie ?

Une solution pratique pour réduire vos déchets tout en enrichissant votre terre !

Pourquoi composter ?

Le compostage présente de nombreux avantages :

→ Réduire vos déchets : Moins d'ordures ménagères à collecter, c'est bon pour la planète et pour votre porte-monnaie.

→ Améliorer votre sol : Le compost est un amendement naturel qui enrichit la terre en humus, favorise la fertilité et stimule la vie du sol.

Que peut-on composter ?

Presque tous vos déchets organiques peuvent être valorisés :

Déchets de cuisine : épluchures, coquilles d'œufs, marc de café, filtres en papier, pain, laitages, croûtes de fromage, fanes de légumes, fruits et légumes abîmés (évitez les épluchures d'agrumes).

Déchets de jardin : tontes de gazon, feuilles mortes, fleurs fanées, mauvaises herbes.

Déchets de maison : cendres de bois, sciure, copeaux, papier journal, cartons non souillés (sans produits polluants), plantes d'intérieur.

N'hésitez pas à utiliser ces composteurs pour adopter un geste écologique au quotidien !

ENSEMBLE, AGISSONS POUR UN VILLAGE PLUS VERT.

LA RECYCLERIE

Offrez une seconde chance aux objets avec la Recyclerie de la Dombes

La Recyclerie de la Dombes, installée à Châtillon-sur-Chalaronne, près de la déchèterie, a pour ambition de réduire les déchets en diminuant le gaspillage et promouvoir l'économie circulaire.

Ce lieu, géré par l'association Tremplin, permet de collecter, réhabiliter et valoriser une large gamme d'objets destinés à l'enfouissement, en leur offrant une seconde vie. C'est sur les quatre déchèteries du territoire de la Communauté de Communes de la Dombes, que sont collectés les objets. Ceux-ci, encore en bon état, sont destinés à être réparés, revalorisés puis revendus à petit prix.

L'objectif est clair : faire du réemploi une habitude, accessible à tous… et bénéfique pour chacun.

Recycler… mais pas à tout prix !

Tous les objets ne sont pas bons à reprendre, loin de là. L'équipe fait le tri avec rigueur : pas de matelas ou de meubles encombrants trop abîmés, pas non plus d'articles trop difficiles à réparer ou à vendre afin de limiter au maximum l'impact environnemental, en réduisant les lavages ou les réparations trop énergivores.

Recyclerie de la Dombes : 113 rue Louis Blériot 01400 Châtillon-sur-Chalaronne

Horaires d'ouverture de la boutique :
lundi, mercredi et vendredi : 9h30 - 12h30 / 13h30 - 17h // Samedi : 9h - 17h

VIE ÉCONOMIQUE LOCALE

La Fée de la Voix
GUIDE DE LA VOIX(E) ET DE L'ÂME

Bonjour,

Je m'appelle Alexia la Fée de la voix, artiste musicale, animatrice d'ateliers d'éveil sonore, et praticienne en sonothérapie.

Ma mission est d'inspirer et d'accompagner les petits et grands coeurs sensibles à s'épanouir avec confiance, douceur et harmonie à travers la voix, les sons, les vibrations, la musique.

Pour plus d'infos et réservation:
www.lafeedelavoix.com
alexia@lafeedelavoix.com
alexia_lafeedelavoix

Je propose entre autres:

- des ateliers d'éveil sonore/conte & musique en famille (2-5ans)
- des ateliers bien-être et musique (6-10 ans)
- des cercles de relaxation sonore

Mes prochaines dates pour 2026 derrière la salle des fêtes à Sandrans:

Relaxation sonore:

De 19h30 à 20h45

Jeudi 15 janvier
Jeudi 5 février
Jeudi 19 mars
Jeudi 2 avril
Jeudi 21 mai
Jeudi 11 juin

Conte & musique en famille:

De 10h à 10h45

Samedi 17 janvier
Samedi 21 février
Samedi 21 mars
Samedi 18 avril
Samedi 23 mai
Samedi 13 juin

Bien-être & musique:

De 11h à 12h

Samedi 21 février

Samedi 18 avril

>> LUNAB

LUNAB fête les 5 ans de son marché bio : 5 ans de partage et d'engagement.

LUNAB, c'est l'histoire d'une belle aventure humaine et agricole !

Né de la rencontre entre producteurs passionnés et citoyens engagés, notre collectif incarne des valeurs communes : une agriculture paysanne, respectueuse de la Terre, des Hommes, des Femmes, et une volonté d'agir ensemble pour nourrir notre territoire.

Co-présidé par Julien Mabile et Mathieu Bianchetti, LUNAB est une association qui agit localement, basée à Châtillon-sur-Chalaronne, avec des adhérents situés dans un rayon de moins de 50 km.

>> VOS PRODUITS FRAIS ET BIO

Rendez-vous chaque mercredi matin, de 8h à 12h15, sous les Halles de Châtillon-sur-Chalaronne pour un marché 100% local et bio !

→ 11 producteurs vous proposent leurs produits, dont 6 présents chaque semaine et 3 en alternance.

→ Des produits frais et de saison, cultivés et transformés avec soin par nos paysans.

→ Une offre variée qui évolue avec les saisons : des tomates juteuses en été aux légumes d'hiver, en passant par des produits transformés et bien plus encore.

Pour élargir notre gamme, nos producteurs proposent également des produits bios en revente, issus de Rhône-Alpes ou des départements voisins.

Rejoignez le mouvement !

Vous partagez nos valeurs et souhaitez nous soutenir ?

Rejoignez-nous en adhérant à l'association !

- Une cotisation adaptée à tous les budgets.
- La possibilité de faire des dons pour soutenir nos actions.

Vos adhésions permettent de financer le fonctionnement de l'association, d'organiser des événements et de communiquer pour promouvoir une agriculture durable et locale.

>> rdv sur notre site web :
https://lunab01400chatillon.wordpress.com/

Ensemble, cultivons un avenir meilleur pour notre territoire !

>> PUBLICITÉS SANDRANAISES

LE COMPTOIR DE SANDRANS

23 route de villars 01400 SANDRANS

09 83 00 98 54

comptoirdesandrans@gmail.com

le comptoir de sandrans

le comptoir de sandrans

LUNDI	FERMÉ	
MARDI	9:00 - 14:00	
MERCREDI	9:00 - 14:00	
JEUDI	9:00 - 14:00	19:00 - 21:00
VENDREDI	9:00 - 14:00	19:00 - 21:00
SAMEDI	9:00 - 14:00	19:00 - 21:00
DIMANCHE	9:00 - 14:00	

LE COMPTOIR DE SANDRANS BAR RESTAURANT

SIGN' NATURE

PAYSAGISTE

KÉVIN ROGNARD **06 81 41 71 32**

réalise vos extérieurs : cours, terrasses, clôtures, plantations, entretien...

sign.nature01@gmail.com

ARTCATURE

ATELIER

JORIS **HERNANDEZ**

Président & Architecte DE HMONP

06 28 57 63 87

joris.hernandez@artcature.fr

895 route de Sainte-Olive
01400 Sandrans

VR NUISIBLES

Vincent Raymond

06-21-28-41-97

vrnuisibles@gmail.com

01 990 St Trivier Sur Moignans

Désinsectisation, désinfection et dératisation
&
Nettoyage de toiture, démoussage et hydrophuge

Interventions 7 jours /7

Les cavaliers d'Epona

Centre équestre - Poney club
Enseignement tous niveaux
Stages, loisirs
Compétition

06 32 21 22 94

lescavaliersdepona@orange.fr

Les Bruyères
01400 SANDRANS

www.lescavaliersdepona.com

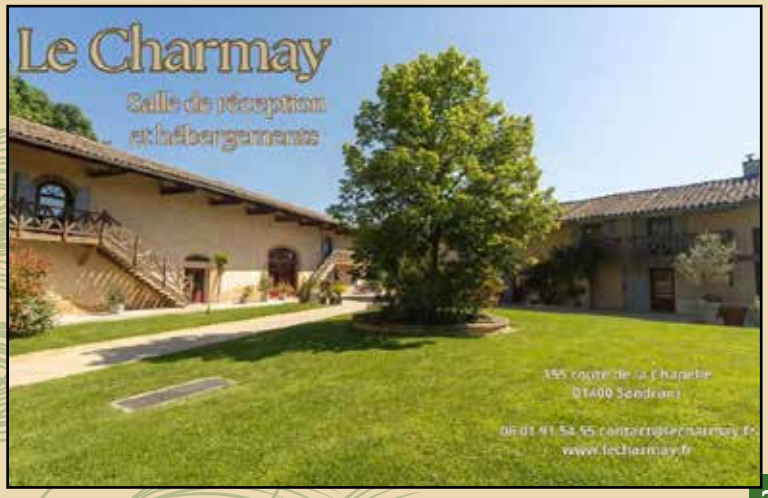

ELEC DOMBES SAONE

ELECTRICITE GENERALE

- neuf et rénovation
- dépannage
- chauffage
- portail

tél: 06 67 91 52 04

elecdombessaone@gmail.com

55 rue des chênes 01400 Sandrans

>> ÉTAT CIVIL 2025

Bienvenue à :

Léandre COTTON, né le 18/03/2025
Léon DEVIDAL, né le 16/04/2025
Alma COLOMERA, née le 04/06/2025
Logan L'HORSET, né le 06/07/2025
Victor AMIENS, né le 10/07/2025
Marin CATHERIN, né le 05/08/2025
Matis WADOUX, né le 14/10/2025

Victor AMIENS

Se sont mariés :

Aurélie REFLOCH et Thierry DEGUEURCE, mariés le 12/07/2025
Lorenda DOUZET et Laurent WADOUX, mariés le 11/10/2025
Martine PELOSSE et Bernard TAPONAT, mariés le 29/08/2025

Se sont pacsés :

Audrey GOUTTE et Maxime UROZ, pacsés le 19/07/2025
Anaïs SACHOT et Charly DUVERGER, pacsés le 25/11/2025

M. et Mme REFLOCH

Il nous a quittés :

Georges CRETIN, le 27/07/2025

En raison du RGPD, nous ne sommes pas autorisés à fournir des informations de type privées sans le consentement des personnes concernées.

>> MERCI À NOS BÉNÉVOLES ASSOCIATIFS !

La municipalité adresse un grand merci à tous les bénévoles des associations de Sandrans.
Votre dévouement, votre dynamisme et votre temps précieux ont permis d'offrir aux habitants des animations variées et conviviales tout au long de l'année.

Votre engagement est essentiel pour faire vivre notre village et créer des moments festifs à partager.

Merci pour votre enthousiasme et votre générosité !

À VOS AGENDAS 2026 !

JANVIER

Dimanche 11
Tournée des brioches des conscrits
Vendredi 23 janvier
Vœux du maire
Samedi 31
Concours de coinche, Club Loisirs et rencontres

FÉVRIER

Dimanche 1er
Après-midi jeux de société et crêpes, organisé par le groupe des jeunes

MARS

Samedi 14
Loto, Sou des écoles
Dimanche 15 : 1er tour des élections municipales
Dimanche 22 : 2nd tour des élections municipales
Samedi 28
Fête des conscrits, Comité des Fêtes

AVRIL

Samedi 25
Chasse aux œufs, Sou des Écoles

MAI

Week-end du 8
Vente de plants, Sou des Écoles

Samedi 30
Jeux intervillages, organisés par le Comité des Fêtes de Sandrans et de Relevant

JUIN

Samedi 13
Rêves de cirque, Comité des fêtes, La Passerelle, Centre équestre Épona, la Municipalité

Vendredi 26
Kermesse de l'école, Sou des écoles

JUILLET

Vendredi 3
Soirée des jeunes
Groupe des jeunes

AOÛT

SEPTEMBRE

Dimanche 6
Décorons Sandrans, Groupe des jeunes

OCTOBRE

Dimanche 18
Vente à emporter, Conscrits

Jeudi 22
concours de coinche, Club Loisirs et rencontres

Samedi 31
Halloween, Comité des Fêtes

NOVEMBRE

Dimanche 22
Animation et vente pour fêter le Beaujolais Nouveau, Comité des Fêtes
Samedi 28
Vente à emporter de fromages et charcuterie, Sou des écoles

DÉCEMBRE

Samedi 5
Vente à emporter, Club Loisirs et Rencontres
Dimanche 6
Repas du CCAS
Vendredi 18
Sandrans fête Noël, fête multi-associations